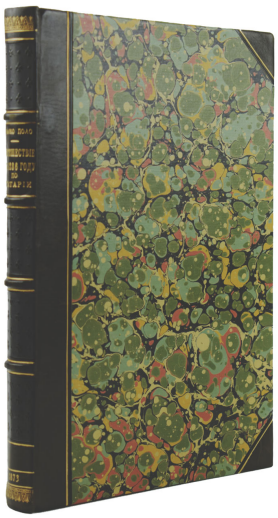

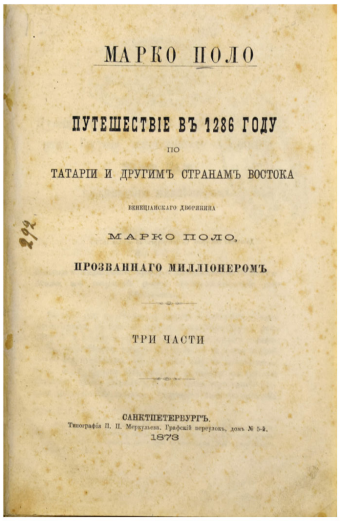

МАРКО ПОЛО

ПУТЕШЕСТВІЕ ВЪ 1286 ГОДУ

ПО

ТАТАРІИ И ДРУГИМЪ СТРАНАМЪ ВОСТОКА

ВЕНЕЦІАНСКАГО ДВОРЯНИНА

МАРКО ПОЛО,

ПРОЗВАННАГО МИЛЛІОНЕРОМЪ

ТРИ ЧАСТИ

САНКТПЕТЕРБУРГЪ.

Типографія П. П. Меркульева. Графскій переулокъ, домъ № 5-й.

1873

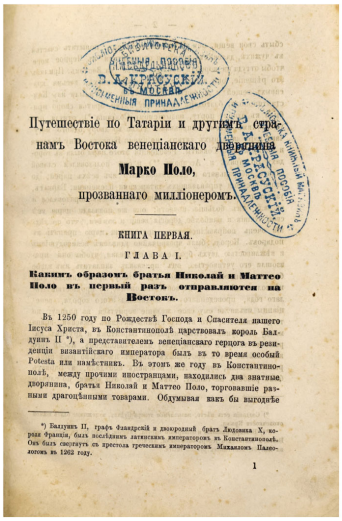

Путешествіе по Татаріи и другимъ странамъ Востока венеціанскаго дворянина

Марко Поло,

прозваннаго милліонеромъ.

КНИГА ПЕРВАЯ.

ГЛАВА I.

Какимъ образомъ братья Николай и Маттео Поло въ первый разъ отправляются на Востокъ.

Въ 1250 году по Рождествѣ Господа и Спасителя нашего Іисуса Христа, въ Константинополѣ царствовалъ король Балдуинъ II *), а представителемъ венеціанскаго герцога въ резиденціи византійскаго императора былъ въ то время особый Podesta или намѣстникъ. Въ этомъ же году въ Константинополѣ, между прочими иностранцами, находились два знатные дворянина, братья Николай и Маттео Поло, торговавшіе разными драгоцѣнными товарами. Обдумывая какъ бы выгоднѣе

*) Балдуинъ II, графъ Фландрскій и двоюродный братъ Людовика X, короля Франціи, былъ послѣднимъ латинскимъ императоромъ въ Константинополѣ. Онъ былъ свергнутъ съ престола греческимъ императоромъ Михаиломъ Палеологомъ въ 1261 году.

1

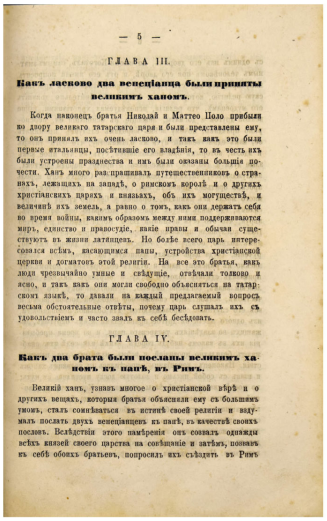

— 5 —

ГЛАВА III.

Какъ ласково два венеціанца были приняты великимъ ханомъ.

Когда наконецъ братья Николай и Маттео Поло прибыли во дворъ великаго татарскаго царя и были представлены ему, то онъ принялъ ихъ очень ласково, и такъ какъ эти были первые итальянцы, посѣтившіе его владѣнія, то въ честь ихъ были устроены празднества и имъ были оказаны большіе почести. Ханъ много разспрашивалъ путешественниковъ о странахъ, лежащихъ на западѣ, о римскомъ королѣ и о другихъ христіанскихъ царяхъ и князьяхъ, объ ихъ могуществѣ, и величинѣ ихъ земель, а равно о томъ, какъ они держатъ себя во время войны, какимъ образомъ между ними поддерживаются миръ, единство и правосудіе, какіе нравы и обычаи существуютъ въ жизни латинцевъ. Но болѣе всего царь интересовался всѣмъ, касающимся папы, устройства христіанской церкви и догматовъ этой религіи. На все это братья, какъ люди чрезвычайно умные и свѣдущіе, отвѣчали толково и ясно, и такъ какъ они могли свободно объясняться на татарскомъ языкѣ, то давали на каждый предлагаемый вопросъ весьма обстоятельные отвѣты, почему царь слушалъ ихъ съ удовольствіемъ и часто звалъ къ себѣ бесѣдовать.

ГЛАВА IV.

Какъ два брата были посланы великимъ ханомъ къ папѣ, въ Римъ.

Великій ханъ, узнавъ многое о христіанской вѣрѣ и о другихъ вещахъ, которыя братья объясняли ему съ большимъ умомъ, сталъ сомнѣваться въ истинѣ своей религіи и вздумалъ послать двухъ венеціанцевъ къ папѣ, въ качествѣ своихъ пословъ. Всѣдствіе этого намѣренія онъ созвалъ однажды всѣхъ князей своего царства на совѣщаніе и затѣмъ, позвавъ къ себѣ обоихъ братьевъ, попросилъ ихъ слѣдовать въ Римъ

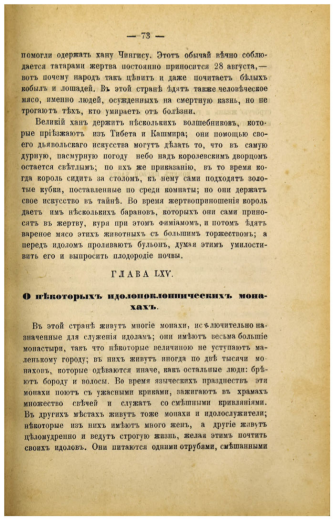

— 73 —

помогли одержать хану Чингису. Этотъ обычай нѣкоторые соблюдается татарами жертва постоянно приносится 28 августа, — потъ почему народъ такъ цѣнитъ и даже почитаетъ бѣлыхъ коблъ и лошадей. Въ этой странѣ бдятъ также человѣческое мясо, именно людей, осужденныхъ на смертную казнь, но не трогаютъ тѣхъ, кто умираетъ отъ болѣзни.

Великій ханъ держитъ нѣсколькихъ волшебниковъ, которые пріѣзжаютъ изъ Тибета и Кашмира; они помощью своего дьявольскаго искусства могутъ дѣлать то, что въ самую дурную, пасмурную погоду небо надъ королевскимъ дворцомъ остается свѣтлымъ; по ихъ же приказанію, въ то время когда король сидитъ за столомъ, къ нему сами подходятъ золотые кубки, поставленные по среди комнаты; но они держатъ свое искусство въ тайнѣ. Во время жертвоприношенія король даетъ имъ нѣсколькихъ барановъ, которыхъ они сами приносятъ въ жертву, кура при этомъ ѣмнамомъ, и потомъ бдятъ вареное мясо этихъ животныхъ съ большимъ торжествомъ; а передъ идоломъ проливаютъ бульонъ, думая этимъ умилостивить его и выпросить плодородіе почвы.

ГЛАВА LXV.

О нѣкоторыхъ идолопоклонническихъ монахахъ.

Въ этой странѣ живутъ многіе монахи, исключительно назначенные для служенія идоламъ; они имѣютъ весьма большіе монастыри, такъ что нѣкоторые величиною не уступаютъ маленькому городу; въ нихъ живутъ иногда по двѣ тысячи монаховъ, которые одѣваются иначе, чѣмъ остальные люди: брѣютъ бороду и волосы. Во время языческихъ празднествъ эти монахи поютъ съ ужасными криками, зажигаютъ въ храмахъ множество свѣчей и служатъ со смѣшными кривляніями. Въ другихъ мѣстахъ живутъ тоже монахи и идолослужители; нѣкоторые изъ нихъ имѣютъ много женъ, а другіе живутъ цѣломудренно и ведутъ строгую жизнь, желая этимъ почтить своихъ идоловъ. Они питаются одними отрубями, смѣшанными

Марко Поло. Путешествие в 1286 году по Татарии и другим странам Востока

Путешествие в 1286 году по Татарии и другим странам Востока венецианского дворянина Марко Поло, прозванного миллионером. Три части. - *Спб.: Типография П.П. Меркульева, 1873. - 250 с. - 25.5 х16.5 см.*

Современный стилизованный полукожаный переплет,

Отец Марко - Николо Поло, венецианский купец, находясь по своим торговым делам в Бухаре, встретил послов Кублая, которые пригласили итальянца посетить великого хана, правившего в Канбалу (современный Пекин). Прибыв к Кублаю и пожив у него некоторое время, Николо Поло взялся выполнить поручение великого хана, для чего вернулся в Европу и через несколько лет снова отправился к императору татар, но уже вместе с сыном Марко, которому на тот момент было около 17 лет. Марко быстро научился татарской речи и 4 вариантам письменности. Великий хан взял его к себе на службу послом. Более того, около трех лет Поло управлял одним из китайских городов.

Путешествие Марко Поло служит ценным источником по географии, этнографии, истории Армении, Азербайджана, Ирана, Китая, Монголии, Индии, Индонезии и других стран в средние века.